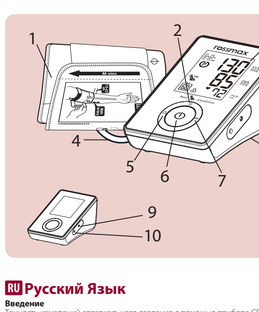

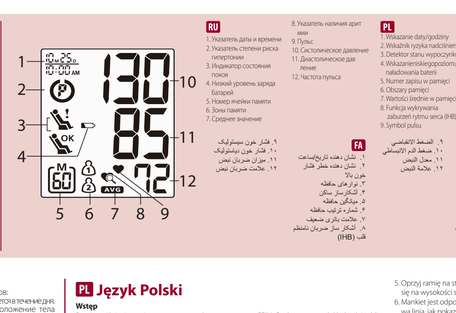

RU
1. Почечная манжета
2. Переключатель на Утренние и Вечерние показатели
3. ЖК-дисплей
4. Воздушная трубка и коннектор
5. Кнопка выбора пользователя
6. Кнопка ВКЛ./ВЫКЛ./ПУСК (ON/OFF/START)
7. кнопка «Память»
8. Крышка батарейного отсека
9. Гнездо для передачи данных
10. Гнездо для подключения блока питания

PL
1. Mankiet
2. Przycisk wartości średniej pomiarów porannych i wieczornych
3. Wyświetlacz LCD
4. Przewód powietrza i łącznik
5. Przycisk zmiany użytkownika
6. Przycisk ON/OFF/START
7. Przycisk pamięci
8. Pokrywa baterii
9. Gniazdo transmisji danych
10. Gniazdo zasilacza sieciowego

FA
1. كفاف الذراع
2. مفتاح تبديل بين القراءات الصباحية والمسائية
3. شاشة عرض LCD
4. أنبوبة الهواء والموصل
5. مفتاح تحديد المستخدم (User-Switching)
6. مفتاح التشغيل/الإيقاف/البدء (ON/OFF/START)
7. مفتاح الذاكرة (Memory)
8. غطاء البطارية
9. مقبس توصيل البيانات
10. مقبس محول التيار الكهربائي

AR
1. سوار الذراع
2. زر اختيار المستخدم
3. شاشة LCD
4. أنبوب الهواء والموصل
5. زر بدء التشغيل/الإيقاف (ON/OFF/START)
6. زر الذاكرة
7. غطاء البطارية
8. مقبس بيانات الكمبيوتر
9. مقبس محول التيار الكهربائي

RU
1. Манжета
2. Индикатор правильности наложения манжеты
3. Индикатор систолического давления
4. Индикатор пульса
5. Индикатор диастолического давления
6. Индикатор уровня заряда батарей
7. Индикатор памяти
8. Индикатор пользователя
9. Пульс
10. Систолическое давление
11. Диастолическое давление
12. Частота пульса

PL
1. Wskaźnie daty/godziny
2. Wskaźnik ryzyka nadciśnienia
3. Detektor stanu wysokonośny
4. Wskazaniesinkiegopoziomu naładowania baterii
5. Numer zapisu w pamięci
6. Obszary pamięci
7. Wartości średnie w pamięci
8. Funkcja wykrywania zaburzeń rytmu serca (HSD)
9. Symbol pulsu

FA
1. مؤشر التاريخ/الوقت
2. مؤشر خطر ارتفاع ضغط الدم
3. مؤشر الحالة المنخفضة للبطارية
4. أرقام الملف الشخصي للذاكرة
5. أرقام الذاكرة
6. المؤشر الشخصي للذاكرة
7. علامة النبض
8. علامة انخفاض ضربات القلب (IHB)

AR
1. مؤشر التاريخ/الوقت
2. مؤشر خطر ارتفاع ضغط الدم
3. مؤشر الحالة المنخفضة للبطارية
4. أرقام الملف الشخصي للذاكرة
5. أرقام الذاكرة
6. المؤشر الشخصي للذاكرة
7. علامة النبض
8. علامة انخفاض ضربات القلب (IHB)

Resting Detector Using HSD Technology

Physical Causes Actual Exercise Post Exercise

Mental Causes Anxiety White Coat Effect

Medical Causes Cardiac Arrhythmia Hyperventilation

Blood Pressure Unstable during measurement

HSD Instability Indication

HSD Positive (not at resting state)

HSD Negative (at resting state)

Blood Pressure Standard (JNC7: 2003, unit: mmHg)

	Systolic Pressure		Diastolic Pressure
Normal	<120	and	<80
Suspected Hypertension	120~139	or	80~89
Suspected Stage 1 Hypertension	140~159	or	90~99
Suspected Stage 2 Hypertension	≥160	or	≥100

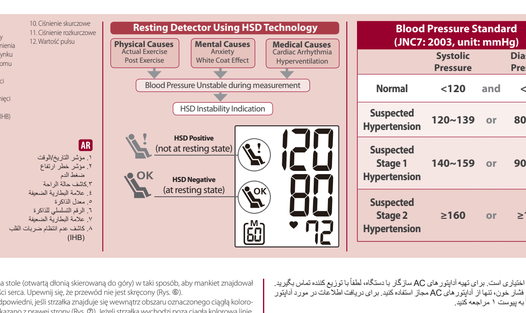

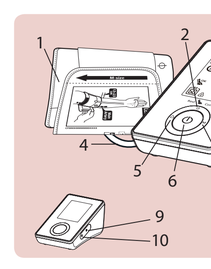

EN English

Introduction

Blood pressure measurements determined with CF761F are equivalent to those obtained by a trained observer using cuff/stethoscope auscultation method, within the limits prescribed by the American National Standard, Electronic or Automated Sphygmomanometers. This unit is to be used by adult consumers in a home environment. Do not use this device on infants or neonates. CF761F is protected against manufacturing defects by an established International Warranty Program. For warranty information, you can contact the manufacturer, Rossmax International Ltd.

Attention: Consult the accompanying documents. Please read this manual carefully before use. For specific information on your own blood pressure, contact your physician. Please be sure to keep this manual.

Real Fuzzy Measuring Technology

This unit uses the oscillometric method to detect your blood pressure. Before the cuff starts inflating, the device will establish a baseline cuff pressure equivalent to the pressure felt on the arm. It will determine the appropriate inflation level based on pressure oscillations, followed by cuff deflation.

During the deflation, the device will detect the amplitude and slope of the pressure oscillations and thereby determine for you the systolic blood pressure, diastolic blood pressure, and pulse.

Preliminary Remarks

This Blood Pressure Monitor complies with the European regulations and bears the CE mark "CE 0120". The quality of the device has been verified and conforms to the provisions of the EC council directive 93/42/EEC (Medical Device Directive), Annex II essential requirements and harmonized standards:

EN 1060-1: 1995/A2: 2009 Non-invasive sphygmomanometers - Part 1 - General requirements

EN 1060-3: 1997/A2: 2009 Non -invasive sphygmomanometers - Part 3 - Supplementary requirements for electro-mechanical blood pressure measuring systems.

EN 1060-4: 2004 Non-invasive sphygmomanometers - Part 4: Test Procedures to determine the overall system performance of complete non-invasive blood pressure measurements.

This blood pressure monitor was designed for long service time. Ensure continued accuracy, it's recommended that all digital blood pressure monitors require re-calibration. This monitor (under normal use conditions, 3 measurements a day) does not require re-calibration for 2 years. Once the unit should be re-calibrated the device will display ER. The unit should also be re-calibrated if the monitor sustains damage due to a fall or if it has been subjected to dropping) or exposure to fluids and / or extreme hot or cold temperature / humidity changes. When ER appears, simply return to your nearest dealer for re-calibration service.

Blood Pressure Standard

The National High Blood Pressure Education Program Coordinating Committee has developed a blood pressure standard, classifying blood pressure ranges into 4 stages.(Ref. The Seventh Report of the Joint National Committee on Prevention, Detection, Evaluation, and Treatment of High Blood Pressure-Complete Report JNC-7, 2003). This blood pressure classification are based on historical data, and may not be directly applicable to any particular patient. It is important that you consult with your physician regularly. Your physician will tell you your normal blood pressure range as well as the point at which you will be considered at risk. For reliable monitoring and reference of blood pressure, keeping long- term records is recommended. Please download the blood pressure log at our website www.rossmax.com.

Display Explanations

EE / Measurement Error: Make sure the L-plug is securely connected to the air socket and measure again quietly. Wrap the cuff correctly and keep arm steady during measurement. If the error keeps occurring, return the device to your local distributor or service center.

E1 / Air Circuit Abnormality: Make sure the L-Plug is securely connected to the air socket on the side of the unit and measure again quietly. If the errors still occur, return the device to your local distributor or service center for help.

E2 / Pressure Exceeding 300 mmHg: Switch the unit off and measure again quietly. If the error keeps occurring, return the device to your local distributor or service center.

E3 / Data Storage Error: Switch the unit off and measure again. If the error keeps occurring, return the device to your local distributor or service center.

Er / Exceeding Measurement Range: Measure again quietly. If the error keeps occurring, return the device to your local distributor or service center.

Resting Detector Using HSD Technology

Rossmax HSD (Hemodynamic Stability Detector) technology communicates to a user if a measurement is taken in the appropriate state of rest ensuring more correct blood pressure readings. The most common error in blood pressure measurement is taking the measurement when the users not being at rest physically or mentally or hemodynamically unstable thus measurements can be affected and incorrect. Physical and mental factors can have a significant impact on actual blood pressure. Simply walking up stairs has a measurable affect on blood pressure. By monitoring changes of the heart rate frequency throughout a blood pressure measurement, Rossmax HSD mental factor can determine a disparity in the degree of physiological state of rest. Rossmax HSD prompts the user to disregard results taken when not at rest and retake another measurement.

Blood pressure measurement can be affected not only by one's physiologic conditions but also physical load, mental stress and certain disorders of the body:

Hemodynamic Stability

Indicates that the circulatory system is sufficiently at rest when taking the measurement thus measurement results are reliable and good for reference.

Lack of Hemodynamic Stability

Indicates that the circulatory system is not sufficiently at rest (hemodynamic instability) when taking the measurement thus the measurement results should be ignored. Wait a minimum of 5 minutes before re-taking measurements. More time may be needed depending on one's physiologic conditions.

If continues to lightly appear, this may be due to other factors regarding your blood pressure measurements. If continues to appear even after long period of relaxation, this indicates the circulatory system is still not sufficiently at rest and cannot be relieved within a short period of rest. Possible causes are, but not limited to, nervousness of the nervous system, chronic mental conditions or the developing cardiac arrhythmia that can cause hemodynamic instability for a long time and may persist continuously even after long period of rest.

Rossmax HSD is simple to use and requires no additional user skill and device adjustments. Rossmax HSD uses only one measurement to determine if the users were at rest (HSD NEGATIVE) or not at rest (HSD POSITIVE) while taking the measurement.

Hypertension Risk Indicator

The National High Blood Pressure Education Program Coordinating Committee has developed a blood pressure standard, classifying blood pressure ranges into 4 stages. This unit is equipped with innovative blood pressure risk indicator, which visually indicates the assumed risk level (normal / prehypertension / stage 1 hypertension / stage 2 hypertension) of the result after each measurement.

Irregualr Heartbeat Detector (IHB)

This unit is equipped with an Irregular Heartbeat (IHB) Detector which allows those who have an irregular heartbeat to obtain accurate measurements alerting the user of the presence of an irregular heartbeat during each measurement.

Note: It is strongly recommended that you consult your physician if the IHB icon appears often.

Using the AC adaptor (Optional)

1.Connect the AC adaptor with the AC adaptor jack on the right side of the unit.
2.Plug the AC adaptor into the socket. (AC adaptors with required voltage and current indicated near the AC adaptor jack.)

Caution:

1. Please unload the batteries when operating with the AC mode for a longer period of time. The inflation reaches 300 mmHg, the unit will start deflating rapidly for safety reasons.
2. No batteries are needed when operating with the AC mode.
3. AC adaptors are optional. Please consult your local dealer for compatible AC adaptors.
4. Use only the authorized AC Adaptor with this blood pressure monitor. Information for the authorized AC adaptor, please refer to APPENDIX 1.

Installing the batteries

1. Press down and lift the battery cover in the direction of the arrow to open the battery compartment.
2. Install or replace 4 "AA" sized batteries in the battery compartment according to the indications inside the compartment.
3. Replace the battery cover by clicking in the bottom hooks first, then push in the top end of the battery cover.
4. Replace the batteries in pairs. Remove batteries when unit is not in use for extended periods of time.

You need to replace the batteries when

1. low battery icon appears on display.
2. the ON/OFF/START key is pressed and nothing appears on display.

Caution:

1. Batteries are hazardous waste. Do not dispose them together with the household garbage.
2. There are no user serviceable parts inside. Batteries should be replaced. Batteries are not covered by warranty.
3. Use exclusively brand batteries. Always replace all new batteries together. Use batteries of the same brand and same type.

Applying the Cuff

1. Unwrap the arm cuff, leaving the end of the cuff through the D-ring of the cuff.
2. Put your left arm through the cuff. The cuff strip indication should be positioned closer to you with the tube pointing in the direction of your arm (Fig. ⓐ). Turn your left palm upward and place the edge of the arm cuff at approximately 1.5 to 2.5 cm above the inner side of the elbow joint (Fig. ⓑ). Tighten the cuff by pulling the end of the cuff.
3. Center the tube over the middle of the arm. The press the hook and loop material together securely. Allow room for 2 fingers to fit between the cuff and your arm. Position the artery mark (Ø) over the main artery (on the inside of your arm) (Fig. ⓒ,ⓓ). Note: Locate the main artery by pressing with 2 fingers approximately 2 cm above the bend of your elbow directly under the palm of left arm. Identify where the pulse can be felt the strongest. This is your main artery.
4. Plug in the cuff connecting tube into the unit (Fig. ⓔ).
5. Lay your arm on a table (palm upward) so the cuff is at the same height as your heart. Make sure the tube is not kinked (Fig. ⓕ).
6. This cuff is suitable for your arm if it neither falls within the solid color line as shown on the right (Fig. ⓖ). If the arrow falls outside the solid color line, you will need a cuff with other circumferences. Contact your local dealer for additional size cuffs.

Measurement Procedures

Here are a few helpful tips to help you obtain more accurate readings:

- Blood pressure changes with every heartbeat and is in constant fluctuation throughout the day.
- Blood pressure recording can be affected by the position of the user, his or her physiological condition and other factors. For greatest accuracy, wait one hour after exercising, bathing, drinking beverages with alcohol or caffeine, or smoking to measure blood pressure.
- Before measurement, it's suggested that you sit quietly for at least 5 minutes as measurement taken during a relaxed period will have greater accuracy. You should not be physically tired or exhausted while taking a measurement.
- Do not take measurements if you are under stress or tension.
- Allow room temperature, do not take on bare skin or hand muscles.
- Take your blood pressure at normal body temperature. If you are feeling cold or hot, wait a while before taking a measurement.
- Wait 5 minutes before taking the next measurement.
- Press the User-Switching key to select memory 1 or memory zone 2.
  After a memory zone is selected, press the ON/OFF/START key to reset the monitor so it can start measurement in the chosen memory zone.
- 2). Press the ON/OFF/START key. All digits will light up, checking the display functions. The checking procedure will be completed in 2 seconds.
- 3. After all symbols appear, the display will show a blinking "0". The monitor is ready for measurement and will automatically enter the deflation mode to start measurement.
- 4. When the measurement is completed, the cuff will deflate entirely. Systolic pressure, diastolic pressure and pulse will be shown simultaneously on the LCD screen. The memory sequence number will blink and the Resting Detector symbol will appear on the display. The measurement is then automatically stored in the memory.

(1) appears on the display, this means the measurement was taken in a resting state (HSD Negative). Such measurement result can serve as a reference for the users and will be put into the Average of the last 3 measurement calculation.

(2) appears on the display, this means the measurement was taken not in a resting state (HSD Positive) therefore such measurement result shall be disregarded and will not be put into the Average of the last 3 measurement calculation.

If the user is not able to detect the HSD properly during measurement. When this happens, the Resting Detector icon will not appear on the LCD screen.

This mode is to re-inflate automatically to approximately 220 mmHg if the system detects that your body needs more pressure to measure your blood pressure.

Note: 1. The monitor automatically switches off approximately 1 minute after last key operation.

2. To interrupt the measurement, simply press the ON/OFF/START or Memory key; the cuff will deflate immediately.
3. During the measurement, do not talk or move your arm or hand muscles.

Recalling Values from Memory

1. The monitor has two memory zones (1 and 2). Each zone can store up to 60 measurements.
2. To read memory values from a selected memory zone, use the User-Switching key to select a memory zone (1 or 2) from which you want to recall values. Press the Memory key. The first reading will be the average of the last 3 measurements stored in memory.
3. Continue to press the Memory key to view the last previously stored measurement. Every measurement comes with an assigned memory sequence number. Note: The memory bank can store up to 60 readings per memory zone. When the number of readings exceeds 60, the oldest data will be replaced with the new record.

Clearing Values from Memory

1. Press the User-Switching key to select memory zone 1 or memory zone 2.
2. Press and hold the Memory key for approximately 5 seconds, then the data in the memory zone can be erased automatically.

Time Adjustment

1. To adjust the date / time in the monitor, press the ⚙ key. The display will show a blinking year which can be changed.
2. Change the month by pressing the M key. Each press will increase the number by one in a cycling manner. Press the ⚙ key again to confirm the entry and the screen will show a blinking number representing the date.
3. Change the date, the hour and the minute as described in Step 2 above, using the M key to change and the ⚙ key to confirm the entries.

4."0" will reappear as the Blood Pressure Monitor is ready for measurement again.

Data Transfer to PC

Rossmax provides a free, integrated and user-friendly blood pressure management software which can be downloaded and installed on your computer. You may purchase a special designed USB cable in order to connect Rossmax's blood pressure monitor and your PC. Please visit the website at http://www.rossmax.com for proceeding the downloading and installation process.

Troubleshooting

If any abnormality will arise during use, please check the following points.

Symptoms	Correction
No display when the ON/OFF/ START key is pressed	Have the batteries run down? Replace them with four new batteries.
	Have the batteries' polarities been positioned incorrectly? Re-insert the batteries in the correct positions.
EE mark shown on display or the blood pressure value is displayed excessively low (high)	Is the cuff placed correctly? Wrap the cuff properly so that it is positioned correctly.
	Did you talk or move during measurement? Measure again. Keep wrist steady during measurement.

Note: If the unit still does not work, return it to your dealer. Under no circumstance should you try to disassemble and repair the unit by yourself.

Cautionary Notes

1. The unit contains high-precision assemblies. Therefore, avoid extreme temperatures, humidity, and direct sunlight. Avoid dropping or strongly shocking the main unit, and protect it from dust.
2. Clean the blood pressure monitor body and the cuff carefully with a slightly damp, soft cloth. Do not press. Do not wash the cuff or use chemical cleaner on the cuff. Never use petroleum, alcohol or petrol based as cleaner.
3. Leaky batteries can damage the unit. Remove the batteries when the unit is not used for a long time.
4. The unit should not be operated by children so to avoid hazardous situations.
5. If the unit is stored near freezing, allow it to acclimate at room temperature before use.
6. This unit is not field serviceable. You should not use any tool to open the device nor should you attempt to repair the device yourself. If you have any problems, please contact the store or the doctor from whom you purchased this unit or please contact Rossmax International Ltd.
7. As a common issue for all blood pressure monitors using the oscillometric measurement Method, the unit may have difficulty in determining the proper blood pressure for users diagnosed with common arrhythmia (atrial or ventricular premature beats or atrial fibrillation), diabetes, poor circulation of blood, kidney problems, or for users suffered from stroke, or for unstable patients.
8. To stop operation at any time, press the ON/OFF/START key, and the air in the cuff will be rapidly exhausted.
9. Once the inflation reaches 300 mmHg, the unit will start deflating rapidly for safety reasons.
10. Please note that this is a home healthcare product only and it is not intended to serve as a substitute for the advice of a physician or medical treatment.
11. Do not use this device for diagnosis or monitoring of any symptoms or disease. Measurement results are for reference only. Consult a healthcare professional for interpretation of pressure measurements. Contact your physician if you have or suspect any medical problems. Do not change your medications without the advice of your physician or healthcare professional.
12. Electromagnetic interference: The device contains sensitive electronic components. Please keep away from strong electromagnetic fields in the direct vicinity of the device (e.g. mobile telephones, microwave ovens). These may lead to temporary impairment of measurement accuracy.
13. Dispose of device, batteries, components and accessories according to local regulations.
14. This monitor may not meet its performance specification if stored or used outside temperature and humidity ranges specified in Specifications.
15. If a constant irregular pattern is present (e.g. atrial fibrillation) this will mean that HSD might become positive.

Specifications

Measurement Method	Oscillometric
Measurement Range	Pressure: 30~260 mmHg; Pulse: 40~199 beats/ minute
Pressure Sensor	Semi conductor
Accuracy	Pressure: ± 3mmHg; Pulse: ± 5% of reading
Inflation	Pump Operation
Deflation	Automatic Air Release Valve
Memory capacity	60 memories for each zone x 2 zones
Auto shut-off	1 minute after the last button press
Operation Environment	10°C~40°C (50°F~104°F); 40%~85% RH; 700~1060 hPa
Storage and Transportation Environment	-10°C~60°C (14°F~140°F); 10%~90% RH; 700~1060 hPa
DC Power Source	DC 6V four AA Batteries
AC Power Source	DC 6V, ≥600mA (Plug size: outer(-) is Ø4.0, inner(+) is Ø1.7)
Dimensions	146.7 (L) X 100 (W) X 74 (H) mm
Weight	400.5g (G.W.) (w/o Batteries)
Arm circumference	Adult:22~36 cm (9.4"~14.2")
Limited Users	Adult users
	Type BF: Device and cuff are designed to provide special protection against electrical shocks.
IP Classification	IP21: Protection against harmful ingress of water and particulate matter

*Specifications are subject to change without notice.

ES Español

Introducción

Las mediciones de presión arterial determinadas con CF761fson equivalentes con aquellas obtenidas por un observador entrenado usando el método de auscultación con brazalete/estetoscopio dentro de los límites especificados en la norma ANSI para esfigmomanómetros electrónicos o automatizados. Esta unidad se ha concebido para ser usada por adultos en un entorno doméstico. No use este aparato para niños o recién nacidos. El CF761festá protegido contra defectos de fabricación mediante un programa de garantía internacional. Para una información acerca de la garantía, usted puede contactar al fabricante, Rossmax International Ltd.

Atención: Consulte los documentos anexos. Por favor, lea este manual cuidadosamente antes del uso. Para una información específica acerca de su propia presión arterial, contacte a su médico. Por favor, tiene en guardar este manual.

Tecnología de medición real fuzzy

Esta unidad usa el método oscilométrico para detectar su presión arterial. Antes de que el brazalete comience con el inflado, el aparato establecerá una presión de referencia del brazalete equivalente a la presión del aire. Esta unidad determinará el nivel de inflado apropiado basándose en oscilaciones de la presión seguida por el desinflado del brazalete. Durante el desinflado, el aparato detectará la amplitud y la pendiente de las oscilaciones de presión y, de este modo, determinará su presión arterial sistólica, la presión arterial diastólica y el pulso.

Notas preliminares

El monitor de presión arterial está conforme con las disposiciones europeas y lleva la marca CE "CE 0120". La calidad del aparato ha sido verificada y está conforme con la Directiva 93/42/ CEE (Directiva de Productos Sanitarios) del Consejo de la CE, Anexo I requerimientos esenciales y normas armonizadas aplicadas.

EN 1060-1: 1995/A2: 2009 Esfigmomanómetros no invasivos - Parte 1 - Requisitos generales

EN 1060-3: 1997/A2: 2009 Esfigmomanómetros no invasivos - Parte 3 - Requisitos suplementarios aplicables a los sistemas electromecánicos de medición de la presión sanguínea

EN 1060-4: 2004 Esfigmomanómetros no invasivos - Parte 4: Procedimientos de ensayo para determinar la exactitud del sistema total de esfigmomanómetros no invasivos automatizados.

Este monitor de presión arterial ha sido diseñado para un largo tiempo de servicio. Para garantizar una exactitud permanente, se recomienda que todos los monitores digitales de presión arterial requieran recalibraciones. Este monitor (con un uso normal de aprox. 3 mediciones al día) no requerirá ninguna recalibración durante 2 años. Cuando en el que la unidad deberá ser recalibrada, el aparato visualizará ER. La unidad también deberá ser recalibrada si el monitor es dañado por algún golpe (como una caída) o la exposición a líquidos y / o temperaturas extremadamente calientes o frías / cambios de humedad. Si aparece ER, simplemente devuélvalo al distribuidor más cercano para el servicio de recalibración.

Nombre/función de cada parte

El National High Blood Pressure Education Program Coordinating Committee (comité nacional coordinador de programas de educación para la presión de los EE.UU.) ha desarrollado una norma de presión arterial clasificando los rangos de presión arterial en 4 niveles. (Ref. "The Seventh Report of the Joint National Committee on Prevention, Detection, Evaluation, and Treatment of High Blood Pressure-Complete Report JNC7,2003").Esta clasificación de la presión arterial está basada en datos históricos y puede que no se pueda emplear directamente para cualquier paciente individual. Es importante que consulte a su médico periódicamente. Su médico le informará acerca de su rango de presión arterial personal normal, así como acerca del límite a partir del cual usted se considerará en riesgo. Para un monitoreo y una referencia fiables de la presión arterial, recomendamos que mantenga registros a largo plazo. Por favor, descargue el diario de presión arterial de nuestro Sitio Web www.rossmax.com.

Explicación de la pantalla

ER / Error de medición: Asegúrese de que el conector L esté conectado firmemente en la toma de aire. Enrolle el brazalete correctamente y mantenga el brazo inmóvil durante la medición. Si el error sigue ocurriendo, devuelva el aparato a su distribuidor o centro de servicio posventa locales.

E1 / Anomalía del circuito de aire: Asegúrese de que el conector L esté conectado firmemente en la toma de aire en el lado de la unidad y vuelva a medir. Si el error sigue ocurriendo, devuelva el aparato a su distribuidor o centro de servicio posventa locales.

E2 / Presión superior a 300 mmHg: Apague el aparato y vuelva a medir. Si el error sigue ocurriendo, devuelva el aparato a su distribuidor o centro de servicio posventa locales.

E3 / Error de datos: Saque y vuelva a meter las pilas. Si el error sigue ocurriendo, devuelva el aparato a su distribuidor o centro de servicio posventa locales.

Er / Exceso del rango de medición: Vuelva a medir. Si el error sigue ocurriendo, devuelva el aparato a su distribuidor o centro de servicio posventa locales.

Detector de relajación usando la tecnología HSD

La tecnología HSD (estabilidad hemodinámica) de Rossmax le comunica al usuario si la medición se está realizando en el estado de relajación apropiado para garantizar más lecturas de presión arterial correctas. El error más común en la medición de la presión arterial es realizar la medición al no estar relajado físicamente o mentalmente los usuarios, o al estar inestables hemodinámicamente. En estos casos las mediciones podrán estar afectadas y ser incorrectas. Los factores físicos y mentales pueden tener un impacto significante en la presión arterial efectiva. Ya tan sólo subir escaleras tiene un efecto en la presión arterial que puede medirse. Monitoreando los cambios de la frecuencia cardíaca durante una medición de la presión arterial, Rossmax HSD puede determinar si el diagnóstico se está realizando en el estado de relajación fisiológico apropiado. Rossmax HSD le señalizará al usuario que ignore resultados obtenidos al no estar relajado y que realice otra medición. La medición de la presión arterial no se puede realizar por las condiciones fisiológicas propias sino también debido a carga física, estrés mental y ciertos trastornos corporales.

Estabilidad hemodinámica

Indica que el sistema circulatorio está suficientemente relajado al realizar la medición y, por lo tanto, los resultados de la medición serán fiables y apropiados para usarlos como referencia.

Falta de estabilidad hemodinámica

Indica que el sistema circulatorio no está suficientemente relajado (inestabilidad hemodinámica) al realizar la medición y, por lo tanto, los resultados de la medición deberán ignorarse. Espere un mínimo de 5 minutos antes de volver a realizar una medición. Es posible que se necesite más tiempo dependiendo de su fisiología.

Si el icono aparece repetidamente, vea las notas importantes en la página 11 referentes a sus mediciones de presión arterial. Si el icono aparece incluso después de un período prolongado de relajación, esto significa que el sistema circulatorio todavía no está suficientemente relajado y que no puede ser aliviado dentro de un período breve de relajación. Las causas posibles, pero no limitadas a, son nerviosismo del sistema nervioso, trastornos mentales crónicos o una arritmia cardíaca desarrollándose que puede causar una inestabilidad hemodinámica durante mucho tiempo, y puede persistir tras un largo período de relajación. Rossmax HSD es fácil de usar y no requiere ninguna habilidad adicional del usuario ni ajustes del aparato. Rossmax HSD usa una sola medición para determinar si los usuarios estaban relajados (HSD NEGATIVE) o no relajados (HSD POSITIVE) al estar realizando la medición.

Indicador de riesgo de hipertensión

El National High Blood Pressure Education Program Coordinating Committee (comité nacional coordinador de programas de educación para la presión de los EE.UU.) ha desarrollado una norma de presión arterial clasificando los rangos de presión arterial en 4 niveles. Esta unidad está equipada con un innovador indicador de riesgo de presión arterial, el cual visualiza el nivel de riesgo supuesto (normal / prehipertensión / hipertensión etapa 1 / hipertensión de etapa 2) del resultado después de cada medición.

Detector de arritmia cardiaca

Esta unidad está equipada con un detector de arritmia cardíaca, el cual permite que las personas con una arritmia cardíaca obtengan mediciones exactas advirtiéndoles la presencia de una arritmia cardíaca durante la medición.

Nota: Le recomendamos encarecidamente que consulte a su médico si el icono de arritmia cardíaca (IHB) aparece frecuentemente.

Uso del adaptador AC (opcional)

1.Conectar el adaptador AC en el jack para adaptador AC en el lado trasero de la unidad.
2.Enchufar el adaptador AC en la toma de corriente. (Los adaptadores AC requieren el voltaje y la corriente indicados cerca del jack para adaptador AC.)

Precaución:

1. Por favor saque las pilas al operar en el modo AC por un período de tiempo prolongado. De¡ando las pilas en el compartimiento por un tiempo prolongado podrá causar fugas, las cuales podrán dañar la unidad.
2. No se necesitan pilas al estar operando en el modo AC.
3. Los adaptadores AC son opcionales. Por favor, contacte al distribuidor con respecto a adaptadores AC apropiados locales.
4. Use sólo el adaptador AC autorizado con este monitor de presión arterial. Para información acerca del adaptador AC autorizado, por favor consulte ANEXO 1.

Instalación de las pilas

1. Presione hacia abajo y levante la tapa de la batería en la dirección de la flecha para abrir el compartimiento de pilas.
2. Meta o sustituya 4 pilas "AA" en el compartimiento de baterías conforme a las indicaciones en el interior del compartimiento.
3. Vuelva a poner la tapa de pilas engatillando primero los ganchos inferiores y después empujando el borde superior de la tapa de pilas.
4. Sustituya pares de pilas. Saque las pilas si la unidad va a estar fuera de uso por períodos prolongados.

Deberá sustituir las pilas cuando

1. Aparece el icono de pila baja en la pantalla.
2. Se aprieta el botón de ENCENDIDO/APAGADO/INICIO y no aparece nada en la pantalla.

Precaución

1. Las pilas son residuos peligrosos. No las tire junto con la basura doméstica.
2. En el interior no existe ninguna pieza que requiera mantenimiento. La garantía no cubre las pilas o los daños causados por pilas viejas.
3. Use únicamente pilas de una marca conocida. Sustituya siempre todas las pilas juntas. Use pilas de la misma marca y del mismo tipo.

Empleo de la muñequera

1. Desenrolle el brazalete, dejando el extremo del brazalete dentro del anillo en D del brazalete.
2. Pase el brazo izquierdo a través del brazalete. El indicador de cinta de color debería estar posicionado más cerca de usted, con el tubo mostrando hacia el brazo (Fig. Ⓐ). Gire su brazo izquierdo hacia arriba y posicione el borde del brazalete a aprox. 1.5 a 2.5 cm encima del lado interior de la articulación del codo (Fig. Ⓑ). Apriete el brazalete tirando del extremo del brazalete.
3. Centre el tubo sobre el centro del brazo. Presione el material del gancho firmemente contra el del ojal. Provea suficiente espacio para 2 dedos entre el brazalete y su brazo. Posicione la marca de arteria (Ø) sobre la arteria principal (en el interior de su brazo) Fig. (Ⓒ,Ⓓ). Nota: Localice la arteria principal presionando con 2 dedos en el interior del brazo, aprox. 2 cm encima del codo doblado. Identifique el lugar en el que el pulso se puede percibir más intensamente. Esta es su arteria principal.
4. Conecte el tubo del brazalete de conexión a la unidad (Fig. Ⓔ).
5. Ponga su brazo sobre una mesa (con la palma de la mano hacia arriba) de tal modo que el brazalete esté a la misma altura que su corazón. Fíjese en que el tubo no esté retorcido (Fig. Ⓕ).
6. Este brazalete será apropiado para usted si la flecha se encuentra dentro de la línea sólida de color del modo mostrado a la derecha (Fig. Ⓖ). Si la flecha se queda fuera de la línea sólida de color, necesitará un brazalete de otra circunferencia. Contacte a su distribuidor local para brazaletes de tamaños adicionales.

Procedimientos de medición

Algunas sugerencias útiles para ayudarle a obtener lecturas más exactas:

- La presión arterial cambia con cada latido y está sometida a una constante fluctuación durante el día.
- El registro de la presión arterial puede ser afectado por la posición del usuario, su condición fisiológica y otros factores. Para máxima exactitud, espere una hora después de hacer ejercicio, bañarse, comer, tomar bebidas con alcohol o cafeína, o fumar antes de medir la presión arterial.
- Antes de la medición, se recomienda que esté sentado tranquilamente por un mínimo de 5 minutos, ya que una medición realizada en estado relajado será más exacta. No debería estar físicamente cansado o exhausto al realizar una medición.
- No realice mediciones si está estresado o bajo tensión.
- Durante la medición, no hable ni mueva los músculos del brazo o la mano.
- Mida su presión arterial a una temperatura corporal normal. Si tiene frío o calor, espere antes de realizar una medición.
- Si el monitor es guardado a temperaturas muy bajas (cerca de congelación), colóquelo en un lugar caliente por lo menos una hora antes de usarlo.
- Espere 5 minutos antes de realizar la siguiente medición.
- Pulse el botón de cambio de usuario para seleccionar la zona de memoria 1 ó 2.
  Después de haber seleccionado una zona de memoria, pulse el Botón de ENCENDIDO/APAGADO/INICIO para restablecer el monitor de modo que pueda comenzar la medición en la zona de memoria elegida.
- Pulse el Botón de ENCENDIDO/APAGADO/INICIO. Todos los dígitos se encenderán verificando las funciones de la pantalla. El proceso de verificación habrá finalizado después de 2 segundos.
- 3. Después de haber aparecido todos los iconos, la pantalla mostrará un "0" parpadeante. El monitor estará listo para medir y automáticamente ingresará en el modo de desinflado para iniciar la medición.
- 4. Cuando la medición ha finalizado, el brazalete se desinflará totalmente. La presión sistólica, la presión diastólica y el pulso se visualizarán simultáneamente en la pantalla LCD. El número consecutivo de memoria parpadeará y el icono de detector de relajación aparecerá en la pantalla. La medición se almacenará automáticamente en el aparato.

(1) aparece en la pantalla, esto significa que la medición ha sido realizada en un estado de relajación (HSD Negative). Tal resultado de medición puede servir de referencia para los usuarios y será incluido en el cálculo de promedio de las últimas 3 mediciones.

(2) aparece en la pantalla, esto significa que la medición ha sido realizada en un estado de relajación (HSD Negative). Tal resultado de medición puede servir de referencia para los usuarios y será incluido en el cálculo de promedio de las últimas 3 mediciones.

Si el usuario no es capaz de detectar de forma correcta el HSD durante la medición. Cuando esto ocurre, el icono de detector de relajación no aparecerá en la pantalla LCD.

Este monitor volverá a inflarse automáticamente a aprox. 220 mmHg si el sistema detecta que su cuerpo necesita más presión para medir su presión arterial.

Nota:1. Este monitor se apagará automáticamente después de 1 minuto después de la última operación de algún botón.

2. Para interrumpir la medición, simplemente pulse el Botón de ENCENDIDO/APAGADO/INICIO o el de memoria. El brazalete se desinflará inmediatamente.
3. Durante la medición, no hable ni mueva los músculos del brazo o la mano.

Revisión de los valores en la memoria

1. El monitor dispone de dos zonas de memoria (1 y 2). Cada zona puede almacenar hasta 60 mediciones.
2. Para leer los valores guardados en una zona de memoria seleccionada, use el botón de cambio de usuario para elegir la zona de memoria (1 ó 2) de la que desea revisar los valores. Pulse el botón de memoria. La primera lectura visualizada es el promedio de las últimas 3 mediciones realizadas en la memoria.
3. Siga pulsando el botón de memoria para ver la medición guardada más recientemente. Nota: En la memoria se pueden guardar hasta 60 lecturas por zona de memoria. Cuando la cantidad de lecturas supera los 60, el nuevo registro sustituirá los datos más antiguos.

Eliminación de los valores en la memoria

1. Pulse el botón de cambio de usuario para seleccionar la zona de memoria 1 ó 2.
2. Mantenga el botón de memoria pulsado por aprox. 5 segundos. A continuación, los datos en la zona de memoria preseleccionada podrán ser borrados automáticamente.

Ajuste de fecha/hora

1. Para ajustar la fecha/hora en el monitor, pulse el botón ⚙. La pantalla visualizará un número parpadeante mostrando el mes.
2. Cambie el mes pulsando el botón M. Cada pulsación incrementará el número por uno de modo cíclico. Vuelva a pulsar el botón ⚙ para confirmar la entrada, y la pantalla mostrará un número parpadeante que representa la fecha.
3. Cambie la fecha, la hora y el minuto del modo descrito en el paso 2, usando el botón M para cambiar y el botón ⚙ para confirmar las entradas.
4. "0" volverá a aparecer cuando el monitor de presión arterial está listo para medir de nuevo.

Transferencia de datos al PC

Rossmax ofrece un software de administración de presión arterial gratuito, integrado y amigable para el usuario, el cual puede descargar e instalar en su computadora. Usted podrá comprar un cable USB de diseño especial para conectar el monitor de presión arterial Rossmax en su PC. Por favor, visite el Sitio Web http://www.rossmax.com para el proceso de descarga e instalación.

Estabilidad hemodinámica

Indica que el sistema circulatorio está suficientemente relajado al realizar la medición y, por lo tanto, los resultados de la medición serán fiables y apropiados para usarlos como referencia.

Falta de estabilidad hemodinámica

Indica que el sistema circulatorio no está suficientemente relajado (inestabilidad hemodinámica) al realizar la medición y, por lo tanto, los resultados de la medición deberán ignorarse. Espere un mínimo de 5 minutos antes de volver a realizar una medición. Es posible que se necesite más tiempo dependiendo de su fisiología.

Si el icono aparece repetidamente, vea las notas importantes en la página 11 referentes a sus mediciones de presión arterial. Si el icono aparece incluso después de un período prolongado de relajación, esto significa que el sistema circulatorio todavía no está suficientemente relajado y que no puede ser aliviado dentro de un período breve de relajación. Las causas posibles, pero no limitadas a, son nerviosismo del sistema nervioso, trastornos mentales crónicos o una arritmia cardíaca desarrollándose que puede causar una inestabilidad hemodinámica durante mucho tiempo, y puede persistir tras un largo período de relajación. Rossmax HSD es fácil de usar y no requiere ninguna habilidad adicional del usuario ni ajustes del aparato. Rossmax HSD usa una sola medición para determinar si los usuarios estaban relajados (HSD NEGATIVE) o no relajados (HSD POSITIVE) al estar realizando la medición.

Indicador de riesgo de hipertensión

El National High Blood Pressure Education Program Coordinating Committee (comité nacional coordinador de programas de educación para la presión de los EE.UU.) ha desarrollado una norma de presión arterial clasificando los rangos de presión arterial en 4 niveles. Esta unidad está equipada con un innovador indicador de riesgo de presión arterial, el cual visualiza el nivel de riesgo supuesto (normal / prehipertensión / hipertensión etapa 1 / hipertensión de etapa 2) del resultado después de cada medición.

Detector de arritmia cardiaca

Esta unidad está equipada con un detector de arritmia cardíaca, el cual permite que las personas con una arritmia cardíaca obtengan mediciones exactas advirtiéndoles la presencia de una arritmia cardíaca durante la medición.

Nota: Le recomendamos encarecidamente que consulte a su médico si el icono de arritmia cardíaca (IHB) aparece frecuentemente.

Uso del adaptador AC (opcional)

1.Conectar el adaptador AC en el jack para adaptador AC en el lado trasero de la unidad.
2.Enchufar el adaptador AC en la toma de corriente. (Los adaptadores AC requieren el voltaje y la corriente indicados cerca del jack para adaptador AC.)

Precaución:

1. Por favor saque las pilas al operar en el modo AC por un período de tiempo prolongado. De¡ando las pilas en el compartimiento por un tiempo prolongado podrá causar fugas, las cuales podrán dañar la unidad.
2. No se necesitan pilas al estar operando en el modo AC.
3. Los adaptadores AC son opcionales. Por favor, contacte al distribuidor con respecto a adaptadores AC apropiados locales.
4. Use sólo el adaptador AC autorizado con este monitor de presión arterial. Para información acerca del adaptador AC autorizado, por favor consulte ANEXO 1.

Instalación de las pilas

1. Presione hacia abajo y levante la cubierta y levántela en dirección de la flecha para abrir el compartimiento de pilas.
2. Meta o sustituya 4 pilas "AA" en el compartimiento de baterías conforme a las indicaciones en el interior del compartimiento.
3. Vuelva a poner la tapa de pilas engatillando primero los ganchos inferiores y después empujando el borde superior de la tapa de pilas.
4. Sustituya pares de pilas. Saque las pilas si la unidad va a estar fuera de uso por períodos prolongados.

Deberá sustituir las pilas cuando

1. Aparece el icono de pila baja en la pantalla.
2. Se aprieta el botón de ENCENDIDO/APAGADO/INICIO y no aparece nada en la pantalla.

Precaución

1. Las pilas son residuos peligrosos. No las tire junto con la basura doméstica.
2. En el interior no existe ninguna pieza que requiera mantenimiento. La garantía no cubre las pilas o los daños causados por pilas viejas.
3. Use únicamente pilas de una marca conocida. Sustituya siempre todas las pilas juntas. Use pilas de la misma marca y del mismo tipo.

Empleo de la muñequera

1. Desenrolle el brazalete, dejando el extremo del brazalete dentro del anillo en D del brazalete.
2. Pase el brazo izquierdo a través del brazalete. El indicador de cinta de color debería estar posicionado más cerca de usted, con el tubo mostrando hacia el brazo (Fig. Ⓐ). Gire su brazo izquierdo hacia arriba y posicione el borde del brazalete a aprox. 1.5 a 2.5 cm encima del lado interior de la articulación del codo (Fig. Ⓑ). Apriete el brazalete tirando del extremo del brazalete.
3.